【 2021 年 松本歯科大学基本情報 】

①大学の教育研究上の目的

■建学の理念　■教育目標　■大学院、歯学独立研究科の目的

②沿革及び教育研究上の基本組織

■沿革・組織

③教員組織、教員の数並びに各教員が有する学位及び業績

■教員組織　■役職教員等　■教員数
■教員一人当たり学生数・収容定員充足率・専任教員数と非常勤教員数の比率
■教員の学位・研究業績

④学生に関する状況

■入学に関する受入方針（アドミッションポリシー）
■入学定員・収容定員・在籍学生数
■卒業・修了者、進路・就職者数
■大学院学位授与状況
■入学者数　◎歯学部　◎大学院　■入学者の推移
■留年者数・退学・除籍者数・中退率
■社会人学生数・留学生数・海外派遣学生数
■課外活動の状況

⑤授業科目、授業の方法及び内容並びに年間の授業の計画

■年間スケジュール　■シラバス　◎歯学部　◎大学院

⑥学修の成果に係る評価及び卒業又は修了の認定に当たっての基準

■松本歯科大学学則　■松本歯科大学大学院学則

⑦学生の教育研究環境等

■所在地・交通手段　■キャンパスマップ（施設概要、運動施設概要）

⑧授業料、入学料等の大学が徴収する費用

■授業料等学生納付金　◎歯学部　◎大学院
■キャンパスインの室料、共益費、保証金

⑨学生の修学、進路選択及び心身の健康等に係る支援

■学生生活及び教育支援体制

⑩国際交流、社会貢献活動等

■校舎等の耐震化率及び耐震化計画　■海外の協定校等
■社会貢献活動　■大学間連携　■産学官連携

⑪財務の情報

■財務の概要・学校法人会計と企業会計の相違　■財産目録　■貸借対照表
■資金収支計算書　■活動区分資金収支計算書　■事業活動収支計算書
■経年比較　■主な財務比率　■決算に関する監事の監査報告書

⑫事業活動の状況

■事業報告書

⑬寄附行為

■学校法人松本歯科大学寄附行為　■学校法人松本歯科大学寄附行為施行細則

最終更新日：2021.10.07

目次へ戻る

沿　革

1972年	1月29日	学校法人松本歯科大学設置認可
	4月 1日	初代理事長に辻田　力が就任
		初代学長に北村勝衛が就任
	4月15日	松本歯科大学（歯学部）第1期生を迎え開学
	6月26日	松本歯科大学病院を開設
1976年	2月14日	衛生学院歯科衛生士科が歯科衛生士養成所に指定
1977年	1月21日	第2代理事長に矢ヶ﨑　康が就任
	3月 9日	専修学校松本歯科大学衛生学院設置認可
	4月 1日	私立専修学校松本歯科大学衛生学院開校
	4月 9日	衛生学院歯科技工士科が歯科技工士養成所に指定
	11月30日	第3代理事長に百束　極が就任
1980年	4月 1日	第2代学長に加藤倉三が就任
1982年	10月14日	創立１０周年記念式典を挙行
1985年	3月22日	米国・インディアナ大学歯学部と姉妹校締結
1986年	11月23日	中国・河北医学院と姉妹校締結
1989年	11月 1日	総合歯科医学研究所・生体材料開発部門を開設
1990年	4月 1日	第3代学長に小林茂夫が就任
1991年	10月 1日	総合歯科医学研究所に顎・口腔形態機能研究部門を併設
1992年	10月16日	創立２０周年記念式典・祝賀パーティー挙行
	12月 9日	ロシア・国立極東総合医科大学（旧・ハバロフスク医科大学）と姉妹校締結
1993年	5月30日	第4代理事長に愛知和男が就任
1994年	6月10日	学外医療機関として松本歯科大学新宿クリニック開設
1995年	6月 1日	中国・河北省衛生庁と学術交流協定を締結
1996年	3月22日	第5代理事長に田中益穂が就任
	5月24日	中国・河北医科大学（旧・河北医学院）と姉妹校締結
1999年	1月 6日	第6代理事長に三溝政之進が就任
	4月 1日	第4代学長に和田卓郎が就任
2001年	4月 1日	第5代学長に西連寺永康が就任
2002年	1月29日	創立３０周年学内記念会開催
	3月20日	新・総合歯科医学研究所を開設
	12月19日	松本歯科大学大学院設置認可
2003年	4月 1日	松本歯科大学大学院歯学独立研究科開校
	4月19日	創立３０周年記念式典・祝賀パーティー挙行（本学会場）
	4月25日	創立３０周年記念式典・祝賀パーティー挙行（東京会場）
	7月 4日	第7代理事長に矢ヶ﨑　康が就任
	10月27日	総合歯科医学研究所は、中国・同済大学児童口腔医学研究所と学術交流・友好協力協定を締結
2004年	4月 1日	第6代学長に小澤英浩が就任
	10月28日	中国・上海市児童口腔医学協作組（共同研究チーム）と、友好協力協定を締結
2006年	3月14日	衛生学院歯科技工士科を閉科
	5月26日	第7代学長に矢ヶ﨑　康が就任
	10月 1日	第8代学長に森本俊文が就任
2008年	3月 1日	米国・ハーバード幹細胞研究所と共同研究・学術協力協定を締結
	4月15日	新・松本歯科大学病院が開院
	5月28日	松本歯科大学病院は、中国・同済大学附属第十人民病院と学術交流・友好病院協定を締結
2009年	11月18日	総合歯科医学研究所は、中国・山西医科大学口腔医学研究所と学術交流友好協力協定を締結
2010年	1月27日	サウジアラビア・イマーム大学と学術交流・友好協力協定を締結
	3月25日	第8代理事長、第9代学長に矢ヶ﨑　雅が就任
	4月 1日	衛生学院３年制課程に移行、学科名を歯科衛生士学科とする
2014年	7月24日	第１０代学長に川原一祐が就任
2015年	1月26日	中国河北省衛生・計画生育委員会（旧・衛生庁）と、学術交流・友好協力協定を締結
2019年	3月28日	中国・復旦大学と学術交流・友好協力協定を締結

学校法人の組織機構図

（2021 年 5 月 1 日現在）

目次へ戻る

令和3年5月1日	学校法人番号	201002	学校法人名	学校法人松本歯科大学

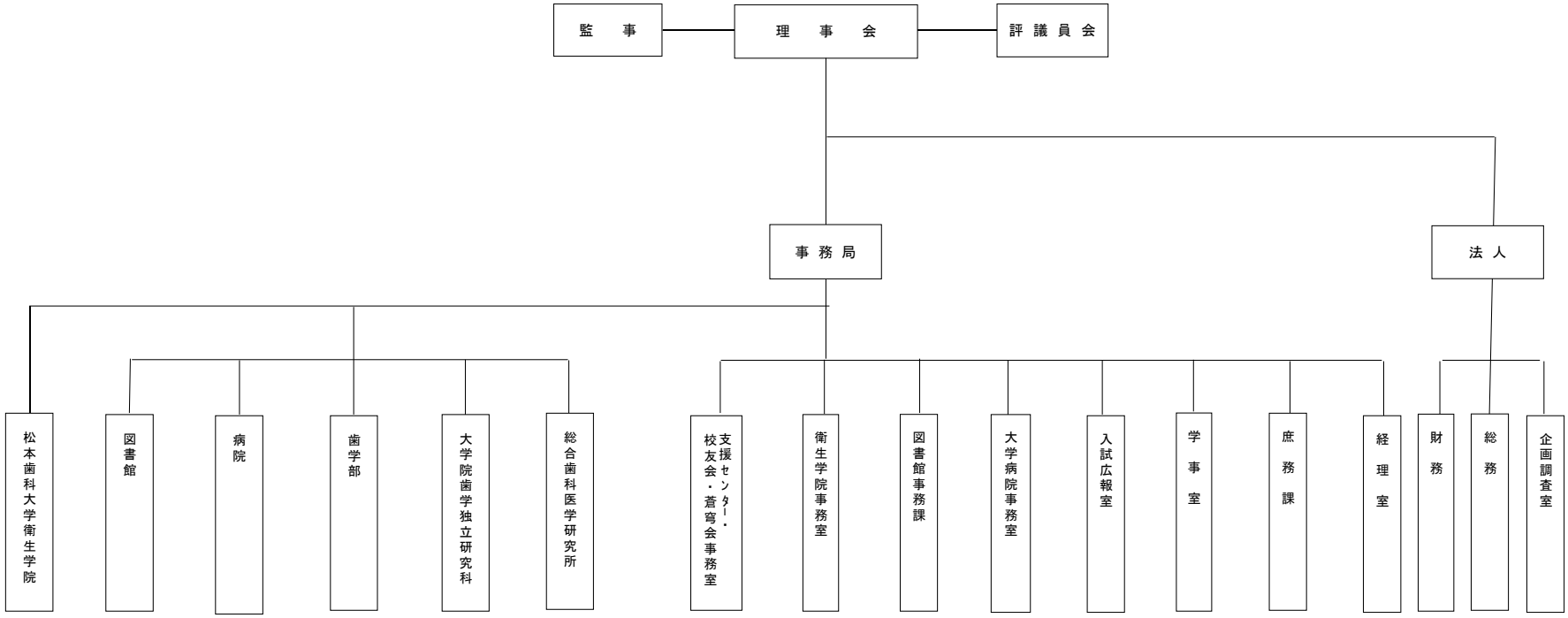

目次へ戻る

教員組織図

（2021 年 5 月 1 日現在）

松本歯科大学
（学長）

松本歯科大学衛生学院
（衛生学院長）

歯科衛生士学科

図書館
（図書館長）

病　院
（病院長）

病院アドバイザー
副歯科病院長

〈口腔診療部〉
初診室（総合診断・総合診療科）
保存科
補綴科
口腔外科
口腔インプラント科
地域連携歯科
歯科放射線科
歯科麻酔科
小児歯科
矯正歯科
口腔健康管理科
〈医科歯科連携診療部〉
検診センター・健康づくりセンター

摂食嚥下機能リハビリテーションセンター
内視鏡センター
細胞・再生医療センター
〈医科診療部〉
内科
眼科
耳鼻いんこう科
整形外科

サテライト
松本歯科大学二條皮ふ科クリニック

歯学部
（歯学部長）

教務部長
学生部長

〈教養〉
生物学
〈基礎〉
解剖学講座
生理学講座
生化学講座
微生物学講座
病理学講座
薬理学講座
理工学講座
公衆衛生学講座
〈臨床〉
歯科保存学講座
歯科補綴学講座
口腔顎顔面外科学講座
歯科矯正学講座
歯科放射線学講座
小児歯科学講座
地域連携歯科学講座
歯科麻酔学講座

大学院歯学独立研究科
（歯学独立研究科長）

硬組織疾患制御再建学講座
顎口腔機能制御学講座
健康増進口腔科学講座

総合歯科医学研究所
（総合歯科医学研究所長）

硬組織疾患制御再建学部門
顎口腔機能制御学部門
健康増進口腔科学部門

目次へ戻る

教員組織・教職員数

（2021 年 5 月 1 日現在）

教員数（大学全体）	男性	女性	計
学長・副学長	1	0	1
教　授	58	6	64
准教授	9	4	13
講　師	17	10	27
助　教	15	10	25
助　手	18	7	25
計	118	37	155

歯学部 専任教員数	男性	女性	計
教　授	56	5	61
准教授	9	4	13
講　師	16	10	26
助　教	15	9	24
助　手	17	6	23
計	113	34	147

大学院 専任教員数	男性	女性	計
教　授	32	3	35
准教授	7	4	11
講　師	9	3	12
助　教	0	0	0
助　手	0	0	0
計	48	10	58

教員（年齢別）	20 ～ 29		30 ～ 39		40 ～ 49		50 ～ 59		60 ～		計
	男性	女性	男性	女性	男性	女性	男性	女性	男性	女性	
学長・副学長									1		1
教　授					4		20	3	34	3	64
准教授					2	2	6	1	1	1	13
講　師			4	2	9	4	3	4	1		27
助　教		1	10	6	5	3					25
助　手	7	6	10	1	1						25
計	7	7	24	9	21	9	29	8	37	4	155

職員数	計
事務職員	53
技術職員	6
医療職員	187
計	246

目次へ戻る

教員一人あたり学生数・収容定員充足率・専任教員数と非常勤教員数の比率

【歯 学 部】

2021 年 5 月 1 日現在

内 訳		教員一人当たり学生数	収容定員充足率	専任教員数と非常勤教員数の比率
学生収容定員	696	3.71 人	78.4%	118.4%
学生現員数	546			
専任教員数	147			
非常勤教員数	174			

【大 学 院】

内 訳		教員一人当たり学生数	収容定員充足率	専任教員数と非常勤教員数の比率
学生収容定員	72	0.72 人	58.3%	1.7%
学生現員数	42			
専任教員数	58			
非常勤教員数	1			

入学定員、収容定員、在籍学生数、卒業・修了者数、進学・就職者数、大学院学位授与状況

入学定員・収容定員・在籍学生総数

目次へ戻る

2021 年 5 月 1 日現在

学部学科等	入学定員	収容定員	在籍学生総数	1 学年	2 学年	3 学年	4 学年	5 学年	6 学年
歯学部歯学科	96	696	546 (168)	92 (24)	101 (34)	83 (23)	81 (25)	68 (23)	121 (39)
大学院 歯学独立研究科	18	72	42 (14)	16 (5)	8 (3)	9 (3)	9 (3)	—	—

※（　）内は女子数

卒業・修了者、進路・就職者数

目次へ戻る

2021 年 3 月 31 日現在

学部	卒業者	就職者 (研修歯科医)	進学者	左記以外の者	就職率
歯学部歯学科	65 (23)	44 (14)	5 (1)	16 (8)	67.7%

研究科	修了者	就職者	内訳		進学者	左記以外の者
			本学病院	他の病院等		
大学院 歯学独立研究科	9 (4)	8 (4)	4 (2)	4 (2)	0 (0)	1 (0)

※（　）内は女子数

2020 年度大学院学位授与状況

目次へ戻る

2021 年 3 月 31 日現在

適　　用	学生数
標準修業年限（4 年）での博士課程修了者	8
課程博士（単位取得退学）	1
3 年次での早期博士課程修了者	1
論文提出による学位取得者（論文博士）	3

2021 年度　松本歯科大学入学者選抜試験実施状況

目次へ戻る

選抜種類	募集人員	志願者	受験者	合格者	入学者	実質倍率 (受験者 / 合格者)
総合型選抜（Ⅰ期）	10	17	17	16	16	1.1
総合型選抜（Ⅱ期）	3	2	2	2	2	1.0
総合型選抜（Ⅲ期）	若干名	3	3	3	3	1.0
小計（総合型選抜）	13	22	22	21	21	1.0
学校推薦型選抜（公募制）	3	1	1	1	1	1.0
学校推薦型選抜（指定校）		2	2	2	2	1.0
校友子女選抜	7	6	6	6	5	1.0
小計（学校推薦他）	10	9	9	9	8	1.0
一般選抜（Ⅰ期）	10	40	38	28	11	1.4
一般選抜（Ⅱ期）	6	9	8	8	3	1.0
一般選抜（Ⅲ期）	4	9	8	8	6	1.0
小計（一般選抜）	20	58	54	44	20	1.2
共通テスト利用選抜（Ⅰ期）	10	30	30	24	5	1.3
共通テスト利用選抜（Ⅱ期）	5	3	3	3	1	1.0
共通テスト利用選抜（Ⅲ期）	3	5	5	4	2	1.3
小計（共通テスト利用選抜）	18	38	38	31	8	1.2
留学生選抜（A）	15	11	9	9	6	1.0
留学生選抜（B）	14	7	7	7	6	1.0
留学生選抜（C） 〔日本留学試験利用〕	3	2	2	2	2	1.0
留学生選抜（D） 〔日本留学試験利用〕	3	7	7	7	5	1.0
小計（留学生選抜）	35	27	25	25	19	1.0
合　　計	96	154	148	130	76	1.1

2021 年度　松本歯科大学大学院入学者選抜試験実施状況

目次へ戻る

選抜種類	募集人員	志願者	受験者	合格者	入学者
秋期入学	18	5	5	5	5
Ⅰ期試験		4	4	4	4
Ⅱ期・Ⅲ期 留学生選抜含む		7	7	7	7
合　計	18	16	16	16	16

社会人学生数・留学生数・海外派遣学生数

目次へ戻る

2021 年 5 月 1 日現在

学部学科等	社会人学生数	留学生数	海外派遣学生数
歯学部歯学科	0	201 (69)	0
大学院 歯学独立研究科	33 (9)	9 (5)	0 (0)

2020 年度　留年者数・退学 / 除籍者数・中退率

目次へ戻る

学部学科等	学生数	留年者数	退学・除籍者数	中退率
歯学部歯学科	564 (182)	100 (27)	41 (15)	7.2%
大学院 歯学独立研究科	42 (14)	0 (0)	3 (1)	7.1%

※（　）内は女子数

※中退率 = 退学・除籍者数 / 学生数

※学生数基準日は 2020 年 5 月 1 日現在

目次へ戻る

入学者の推移（過去５年）

2021 年 5 月 1 日現在

学部学科等	年度 学年	2017	2018	2019	2020	2021
歯学部歯学科	第１学年	96 (27)	89 (29)	85 (26)	97 (33)	76 (21)
	第２学年編入	6 (3)	2 (1)	2 (1)	1 (0)	2 (2)
大学院 歯学独立研究科	第１学年	16 (6)	13 (4)	11 (4)	10 (5)	16 (5)
	第２学年編入				1 (0)	

※（　）内は女子数

※大学院歯学独立研究科は前年度秋期入学を含む

目次へ戻る

校舎等の耐震化率及び耐震化計画

【耐震化率】
松本歯科大学の耐震化率は 64.1%（2021 年 4 月 1 日現在）
日本私立学校振興・共済事業団の「私立学校校舎等実態調査」に基づき算出

1　新築年月日が 1981 年 6 月 1 日以降の建物
　　38,097㎡

2　新築年月日が 1981 年 5 月 31 日以前の建物のうち、耐震診断を実施済みで、耐震性能を有している
　あるいは耐震補強済（2019 年 4 月 1 日現在、補強工事中含む）の建物
　　19,103㎡

3　延床面積合計
　　89,273㎡
（1+2）／ 3 × 100 ＝ 64.1%

【耐震化完了計画】
　松本歯科大学においては、2023 年度までに校舎等の耐震化率 100%を実現するための具体的な「耐震化計画」を策定し、2030 年度を目途に校舎等の耐震化率 100%の実現を目指します。

目次へ戻る

海外の協定校等

2021 年 5 月 1 日現在

提携大学等（英語表記）	締結日	国名	協定名
インディアナ大学歯学部 Indiana University, School of Dentistry	1985 年 3 月 22 日	アメリカ	姉妹校締結
国立極東総合医科大学（旧・ハバロフスク医科大学） Far Eastern State Medical University （Khabarovsk Medical University）	1992 年 12 月 9 日	ロシア	姉妹校締結
河北医科大学（旧・河北医学院） Hebei Medical University	1996 年 5 月 24 日	中国	姉妹校締結
同済大学児童口腔医学研究所 Tongji University Pedodontics Research Institute	2003 年 10 月 27 日	中国	学術交流 友好協力協定
上海市児童口腔医学協作組 Pediatric Dentistry Association (joint research team) in Shanghai	2004 年 10 月 28 日	中国	学術交流 友好協力協定
ハーバード幹細胞研究所 Harvard Stem Cell Institute	2008 年 3 月 1 日	アメリカ	共同研究 学術協力協定
同済大学附属第十人民医院 Tenth People’s Hospital of Tongji University	2015 年 6 月 8 日	中国	友好病院協定
山西医科大学口腔医学研究所 Research Institute of Dentistry, Shanxi Medical University	2009 年 11 月 18 日	中国	学術交流 友好協力協定
イマーム大学 Al-Imam Muhammad Ibn Saud Islamic University	2010 年 1 月 27 日	サウジアラビア	学術交流 友好協力協定
河北省衛生・計画生育委員会 Health and Family Planning Commission Hebei Province	2015 年 1 月 26 日	中国	学術交流 友好協力協定
復旦大学 Fudan University	2019 年 3 月 28 日	中国	学術交流 友好協力協定

目次へ戻る

社会貢献活動

1. 施設の開放

本学は、物的資源の社会への提供として、陸上競技場、野球場、体育館などの体育施設を地域社会に開放している。2020 年度は 31 回貸し出され、1565 人が利用した。

全天候型の陸上競技場は地域の小中学校を始めとして、県内外の諸団体に陸上競技の大会・練習やサッカーの大会などに利用された。しかし 2020 年度は新型コロナウイルス感染症の影響により、貸出回数は陸上競技場のみで例年の四分の一ほどであり、野球場・体育館・プールは利用されていない。

教室などの施設は、外部団体の学会・研修会や講演会、各種試験会場として開放しており、2020 年度は 4 回貸し出され、360 人が利用した。11 月には行政書士資格試験に使用された。

また図書館を地域の歯科医師等医療関係者に開放している。

大学構内は、常時開放されているため、自由に市民が訪れることが可能であり、見学等の団体申込みも受け付けている。特に春は約 1000 本の桜が構内に咲き誇る桜の名所となっており、毎年近隣の市民が訪れている。

駐車場は地域諸団体行事の駐車場として開放しているが、2020 年度はコロナウイルス感染症の影響により、利用されていない。

松濤祭（大学祭・松本歯科大学衛生学院と共同開催）では、ブラッシング体験、模擬店などが企画され、イベントでは歯磨きの瞬間や笑顔の写真を募集するスマイルフォトコンテストが行われ、毎年多くの市民が来校している。しかし、2020 年度は新型コロナウイルス感染症の影響により中止された。

2. 公開講座

2020 年度は、市民公開講座「歯科医療の最前線」全 4 回を予定していたが、新型コロナウイルス感染拡大防止のため、1 月9日「本当は怖〜い「いびき」の話」の 1 回の開講にとどまった。

3. 摂食嚥下リハビリテーション研修プログラム

「食べる」機能のリハビリテーションは、大学での外来診察だけでは達成できず、往診や地域の関連職種との連携が重要となる。そこで、摂食機能の評価・指導の実践を希望する専門職の方々を対象とした、技術指導コースを実施した。

医師・歯科医師コースと、パラメディカルコースの２コースで、座学や相互実習、症例検討等を行った。

目次へ戻る

4. 食育推進活動

本学は近隣自治体と協力して食育の推進を周知するとともに、実践に繋げられるように、噛むことを意識する食べ物を「カムカムメニュー®」（食材や調理方法を工夫した食感や噛み応えのある献立のことで、食べる人が自然と噛むことを意識し食への関心を高めるようにしたもの）として推奨し地域に広げる活動を実施している。学生食堂で月に 1 度カムカムメニューを提供しており、塩尻市内の飲食店 3 店でもカムカムメニューを提供している。

地域住民の食生活への関心を高める拠点となる活動として、2014 年度から「カムカムメニュー写真コンテスト」を実施している。2020 年度は 43 件の応募があった。

5. 講師等の派遣

学校や地方自治体等諸団体が主催する講演会やセミナーに本学の教員を講師として派遣し、地域社会との連携を深めるとともに大学の人的資源の提供に努めている（表－ 3）。

最近の傾向としては、主に健康づくりをテーマとした講習会や教室が多く、本学病院の健康づくりセンターのスタッフが中心となり活発に地域との連携を行っている。医師会・歯科医師会などの関係では、高齢者や障害者医療を中心とした研修会や講演会への講師派遣により地域医療関係者との連携を図っている。

2020 年度はコロナ禍の影響で派遣の件数は低調であった。

表－ 3　講師等の派遣状況（2020 年度）

派遣先	件　数	延べ人数
学校	8	12
地方自治体	4	4
医師会・歯科医師会	7	7
病院	3	3
会社	5	5
その他団体	5	5
合　計	32	36

目次へ戻る

大学間連携

1. 非常勤講師の派遣及び受け入れ

他大学等への非常勤講師の派遣は、2020 年度は 15 大学等へ 18 人、延べ 214 時間であった。他大学等からの非常勤講師の受け入れは、2020 年度は 144 大学等（歯科医院を含む）から 183 人、延べ 633 時間となっている。

2. 実習生の受け入れ

毎年、県内の歯科衛生士専門学校から実習生を受け入れている。2020 年度は、長野県公衆衛生専門学校の歯科衛生士科の生徒２年生 20 人を９～ 10 月に、長野平青学園の歯科衛生士科の生徒２年生 15 人を１～２月にかけてそれぞれ本学病院に受け入れて臨床実習を実施した。

３. 単位互換制度

2005 年 1 月から本学を含む長野県内８大学（信州大学･松本大学･長野大学･長野県看護大学･清泉女学院大学･諏訪東京理科大学・佐久大学）との間で単位互換制度を実施している。

４. 大学院の特別研究学生の受け入れおよび派遣

大学院では、他大学の大学院学生の受け入れや本学研究科の大学院学生を他大学等の研究機関へ派遣する特別研究派遣学生の制度を設けている。本制度は大学院開設 2 年目の 2004 年 4 月に制度化され、これまでに他大学から受け入れた大学院学生の延べ数は 29 人、本学から派遣した大学院学生の延べ数は 10 人である。

また、2007 年 1 月には大阪大学歯学研究科と 5 年間の特別研究学生の交流協定を締結した。

目次へ戻る

産 学 官 連 携

1. 共同研究、受託研究

民間企業・公的機関との共同研究及び受託研究の件数・研究費は下表のとおりである。

年　度	共同研究		受託研究	
2013	0 件	0 円	3 件	3,419,100 円
2014	2 件	1,500,000 円	4 件	2,071,000 円
2015	6 件	8,306,000 円	5 件	2,556,000 円
2016	3 件	9,206,402 円	2 件	1,056,000 円
2017	6 件	6,640,060 円	1 件	756,000 円
2018	6 件	6,600,000 円	0 件	0 円
2019	3 件	3,300,000 円	0 件	0 円
2020	8 件	6,270,000 円	1 件	1,248,705 円

2. 産学官連携を推進するための取り組み

産学官連携活動を推進するための取り組みとして、地元企業等との産学官連携に向けての相談や情報交換を不定期で行っている。

目次へ戻る

財務の概要

決算の概要

1. 貸借対照表の状況

令和３年３月 31 日の財産状況を示します。固定資産（土地・建物・機器備品他）と流動資産（現金預金と未収入金他）の資産の部合計 177 億 4527 万円で、前年度末と比べて８ 億 176 万円の減となりました。

主な要因としては、既存の建物・機器備品等の減価償却費７億 2684 万円が前年度簿価より減少し、流動資産が１億 2683 万円前年度より減少しました。

一方、固定負債（退職給与引当金他）と流動負債（未払金他）の負債の部合計は 18 億 422 万円で、前年度末に比べて２億 1012 万円の減となりました。

資産の部合計から負債の部合計を差し引いた「正味財産」は 159 億 4104 万円で、５億 9164 万円の減となりました。

2. 収支計算書の状況

事業活動収入の部合計は 48 億 1217 万円、事業活動支出の部合計は 54 億 381 万円となり、当年度収支差額は予算対比 5306 万円の差額となりました。

収入の部は予算対比２億 9997 万円（6.65%）増となりました。前年と比べて学生生徒納付金収入が１億 4415 万円（6.54%）の増となり、安定した学生生徒納付金収入が得られるようになりました。

また、事業収入のうち医療収入は 14 億 2046 万円で前年対比 1008 万円(△ 0.7%)の減となりました。

一方、支出の部合計は予算対比で２億 4691 万円（4.79%）の増、前年度比では１億 6800 万円（△ 3.02%）の減となりました。

前年と比べて、人件費が 8519 万円（△ 3.59%）の減、教育研究費は 6594 万円（△ 5.27%）の減、医療経費は２億 4830 万円（42.93%）の増、管理経費は２億 2741 万円（△ 21.68%）の減となりました。

目次へ戻る

学校法人会計と企業会計の相違

	学校法人会計	企業会計
目的	法人の安定的、かつ、永続性保持のための収支均衡を、志向する。	会計期間ごとに、損益を、把握する。
財務資料	財産目録	附表
	貸借対照表	貸借対照表
	資金収支計算書 ↓ 活動区分資金収支計算書	キャッシュ・フロー計算書
	事業活動収支計算書	損益計算書

１号基本金	教育研究活動のために取得した、固定資産の価格に相当する金額
２号基本金	将来取得する固定資産の価格に相当する金額の先行組入れ
３号基本金	特定の事業目的のために、元本を、継続的に保持する、運用ファンド
４号基本金	学校法人が、最低保持すべき、運転資金である、恒常的支払資金の、年間支払総額の、１ヶ月分に相当する金額

学校法人会計では、土地、建物、備品等運営上必要となる資金は、法人及び、個人による財産の寄附により成り立っています。

この寄附の取得価格が、基本金となり、基本金は、１号から４号まで４種類に分かれ、「貸借対照表」に表示されています。

目次へ戻る

財 産 目 録

令和3年3月31日

Ⅰ資産総額	17,745,268,016 円
内 基本財産	16,793,955,258 円
運用財産	951,312,758 円
Ⅱ負債総額	1,804,224,706 円
Ⅲ正味財産	15,941,043,310 円

区分			金額
資産額			
1基本財産			
	土地	278,536.32㎡	3,936,073,628 円
	建物	94,125.27㎡	7,443,926,729 円
	図書	68,001冊	442,548,271 円
	教具・校具・備品	7,276点	697,923,308 円
	その他		4,273,483,322 円
2運用財産			
	現金預金		602,960,618 円
	その他		348,352,140 円
資産総額			17,745,268,016 円
負債額			
1固定負債			
	長期借入金		0 円
	その他		964,089,411 円
2流動負債			
	短期借入金		0 円
	その他		840,135,295 円
負債総額			1,804,224,706 円
正味財産			15,941,043,310 円

目次へ戻る

貸借対照表

（令和3年3月31日現在）

（単位：円）

資産の部			
科　　目	本年度末	前年度末	増　減
固定資産	16,793,955,258	17,468,877,415	△ 674,922,157
有形固定資産	13,120,261,027	13,995,820,006	△ 875,558,979
土　地	3,936,073,628	3,936,073,628	0
建　物	7,443,926,729	7,922,731,686	△ 478,804,957
その他の有形固定資産	1,740,260,670	2,137,014,692	△ 396,754,022
特定資産	105,666,808	105,665,718	1,090
その他の固定資産	3,568,027,423	3,367,391,691	200,635,732
流動資産	951,312,758	1,078,146,447	△ 126,833,689
現金預金	602,960,618	679,137,427	△ 76,176,809
その他の流動資産	348,352,140	399,009,020	△ 50,656,880
資産の部合計	17,745,268,016	18,547,023,862	△ 801,755,846

負債の部			
科　　目	本年度末	前年度末	増　減
固定負債	964,089,411	971,066,537	△ 6,977,126
長期借入金	0	0	0
その他の固定負債	964,089,411	971,066,537	△ 6,977,126
流動負債	840,135,295	1,043,278,668	△ 203,143,373
短期借入金	0	0	0
その他の流動負債	840,135,295	1,043,278,668	△ 203,143,373
負債の部合計	1,804,224,706	2,014,345,205	△ 210,120,499

純資産の部			
科　　目	本年度末	前年度末	増　減
基本金	40,770,004,191	40,864,683,664	△ 94,679,473
第1号基本金	40,398,004,191	40,492,683,664	△ 94,679,473
第4号基本金	372,000,000	372,000,000	0
繰越収支差額	△ 24,828,960,881	△ 24,332,005,007	△ 496,955,874
翌年度繰越収支差額	△ 24,828,960,881	△ 24,332,005,007	△ 496,955,874
純資産の部合計	15,941,043,310	16,532,678,657	△ 591,635,347
負債及び純資産の部合計	17,745,268,016	18,547,023,862	△ 801,755,846

目次へ戻る

資金収支計算書

令和2年4月1日から
令和3年3月31日まで

（単位：円）

収　入　の　部			
科　　目	予　算	決　算	差　異
学生生徒等納付金収入	2,354,300,000	2,347,722,888	6,577,112
手数料収入	15,000,000	14,855,400	144,600
寄付金収入	162,100,000	158,990,000	3,110,000
補助金収入	237,600,000	249,868,200	△ 12,268,200
国庫補助金収入	229,400,000	242,341,000	△ 12,941,000
地方公共団体補助金収入	8,200,000	7,527,200	672,800
資産売却収入	46,800,000	2,623,501,210	△ 2,576,701,210
付随事業・収益事業収入	1,620,000,000	1,663,929,671	△ 43,929,671
受取利息・配当金収入	52,800,000	38,641,596	14,158,404
雑収入	60,000,000	53,856,990	6,143,010
前受金収入	314,600,000	319,265,478	△ 4,665,478
その他の収入	1,296,900,000	1,302,737,814	△ 5,837,814
資金収支調整勘定	△ 613,800,000	△ 612,344,967	△ 1,455,033
前年度繰越支払資金	679,100,000	679,137,427	
収入の部合計	6,225,400,000	8,840,161,707	△ 2,614,761,707

支　出　の　部			
科　　目	予　算	決　算	差　異
人件費支出	2,295,000,000	2,297,851,555	△ 2,851,555
教育研究経費支出	1,400,000,000	1,413,549,032	△ 13,549,032
管理経費支出	618,900,000	592,372,458	26,527,542
施設関係支出	133,600,000	111,705,729	21,894,271
設備関係支出	93,900,000	90,828,763	3,071,237
資産運用支出	0	2,561,895,684	△ 2,561,895,684
その他の支出	1,472,700,000	1,460,597,346	12,102,654
資金支出調整勘定	△ 454,700,000	△ 291,599,478	△ 163,100,522
翌年度繰越支払資金	666,000,000	602,960,618	63,039,382
支出の部合計	6,225,400,000	8,840,161,707	△ 2,614,761,707

活動区分資金収支計算書

令和２年４月　１日から
令和３年３月３１日まで

目次へ戻る

（単位：円）

		科目	金額
教育活動による資金収支	収入	学生生徒等納付金収入	2,347,722,888
		手数料収入	14,855,400
		特別寄付金収入	2,800,000
		一般寄付金収入	156,190,000
		経常費等補助金収入	249,868,200
		付随事業収入	243,467,538
		医療収入	1,420,462,133
		雑収入	53,856,990
		教育活動資金収入計	4,489,223,149
	支出	人件費支出	2,297,851,555
		教育研究経費支出	868,779,166
		医療経費支出	544,769,866
		管理経費支出	592,372,458
		教育活動資金支出計	4,303,773,045
	差引		185,450,104
	調整勘定等		△ 137,924,550
	教育活動資金収支差額		47,525,554
施設整備等活動による資金収支		科目	金額
	収入		
		施設整備等活動資金収入計	0
	支出	施設関係支出	111,705,729
		設備関係支出	90,828,763
		施設整備等活動資金支出計	202,534,492
	差引		△ 202,534,492
	調整勘定等		△ 18,815,439
	施設整備等活動資金収支差額		△ 221,349,931
小計（教育活動資金収支差額＋施設整備等活動資金収支差額）			△ 173,824,377
その他の活動による資金収支		科目	金額
	収入	投資信託特別分配金収入	39,591,937
		有価証券売却収入	2,583,909,273
		長期貸付金回収収入	2,181,430
		短期貸付金回収収入	1,200,000
		預り金受入収入	818,634,242
		立替金回収収入	198,808
		仮払金回収収入	31,439,120
		仮受金受入収入	9,664,500
		預け金回収収入	757,594
		預り保証金受入収入	86,400,000
		学内諸団体預り金受入収入	22
		敷金回収収入	520,600
		諸納付金預り金収入	49,760,000
		小計	3,624,257,526
		受取利息・配当金収入	38,641,596
		その他の活動資金収入計	3,662,899,122
	支出	有価証券購入支出	2,561,895,200
		退職給与特定資産繰入支出	1,090
		長期貸付金支払支出	4,828,600
		短期貸付金支払支出	1,200,000
		預り金支払支出	830,209,006
		立替金支払支出	198,808
		仮払金支払支出	31,439,120
		仮受金支払支出	9,664,500
		預け金支払支出	775,814
		預り保証金支払支出	84,600,000
		学内諸団体預り資産支払支出	22
		保証金支払支出	100,000
		諸納付金預り金支出	40,340,000
		小計	3,565,252,160
		為替換算差額支出	△ 606
		その他の活動資金支出計	3,565,251,554
	差引		97,647,568
	調整勘定等		0
	その他の活動資金収支差額		97,647,568
支払資金の増減額（小計＋その他の活動資金収支差額）			△ 76,176,809
前年度繰越支払資金			679,137,427
翌年度繰越支払資金			602,960,618

目次へ戻る

事業活動収支計算書

令和2年4月 1日から
令和3年3月31日まで

（単位：円）

教育活動収支	収入の部			
	科目	予算	決算	差異
	学生生徒等納付金	2,354,300,000	2,347,722,888	6,577,112
	手数料	15,000,000	14,855,400	144,600
	寄付金	169,000,000	162,563,082	6,436,918
	経常費等補助金	237,600,000	249,868,200	△ 12,268,200
	国庫補助金	229,400,000	242,341,000	△ 12,941,000
	地方公共団体補助金	8,200,000	7,527,200	672,800
	付随事業収入	1,620,000,000	1,663,929,671	△ 43,929,671
	雑収入	60,000,000	53,856,990	6,143,010
	教育活動収入計	4,455,900,000	4,492,796,231	△ 36,896,231
	支出の部			
	科目	予算	決算	差異
	人件費	2,295,000,000	2,289,074,429	5,925,571
	教育研究経費	2,010,000,000	2,011,631,832	△ 1,631,832
	管理経費	830,000,000	823,762,481	6,237,519
	徴収不能額等	12,100,000	2,112,986	9,987,014
	教育活動支出計	5,147,100,000	5,126,581,728	20,518,272
教育活動収支差額		△ 691,200,000	△ 633,785,497	△ 57,414,503

教育活動外収支	収入の部			
	科目	予算	決算	差異
	受取利息・配当金	52,800,000	38,641,596	14,158,404
	その他の教育活動外収入	0	0	0
	教育活動外収入計	52,800,000	38,641,596	14,158,404
	支出の部			
	科目	予算	決算	差異
	借入金等利息	0	0	0
	その他の教育活動外支出	0	△ 606	606
	教育活動外支出計	0	△ 606	606
教育活動外収支差額		52,800,000	38,642,202	14,157,798
経常収支差額		△ 638,400,000	△ 595,143,295	△ 43,256,705

特別収支	収入の部			
	科目	予算	決算	差異
	資産売却差額	0	273,079,345	△ 273,079,345
	その他の特別収入	3,500,000	7,657,345	△ 4,157,345
	特別収入計	3,500,000	280,736,690	△ 277,236,690
	支出の部			
	科目	予算	決算	差異
	資産処分差額	4,500,000	277,228,742	△ 272,728,742
	その他の特別支出	5,300,000	0	5,300,000
	特別支出計	9,800,000	277,228,742	△ 267,428,742
特別収支差額		△ 6,300,000	3,507,948	△ 9,807,948

基本金組入前当年度収支差額	△ 644,700,000	△ 591,635,347	△ 53,064,653
基本金組入額合計	0	0	0
当年度収支差額	△ 644,700,000	△ 591,635,347	△ 53,064,653
前年度繰越収支差額	△ 24,332,000,000	△ 24,332,005,007	5,007
基本金取崩額	0	94,679,473	△ 94,679,473
翌年度繰越収支差額	△ 24,976,700,000	△ 24,828,960,881	△ 147,739,119

事業活動収入計	4,512,200,000	4,812,174,517	△ 299,974,517
事業活動支出計	5,156,900,000	5,403,809,864	△ 246,909,864

目次へ戻る
（3）貸借対照表

経 年 比 較

収支計算書

(1)資金収支計算書

（単位：千円）

収 入 の 部	平成28年度	平成29年度	平成30年度	令和元年度	令和2年度
学生生徒等納付金収入	1,987,918	2,023,073	2,189,656	2,203,576	2,347,723
事業収入	1,573,427	1,662,510	1,693,390	1,686,504	1,663,930
補助金収入	452,927	405,969	446,863	250,226	249,868
その他の収入	3,679,771	2,733,587	2,221,904	2,285,283	4,578,641
収入の部合計	7,694,043	6,825,139	6,551,813	6,425,589	8,840,162
支 出 の 部					
人件費支出	2,450,111	2,432,615	2,435,685	2,491,501	2,297,852
教育研究経費支出	1,541,890	1,490,037	1,425,489	1,442,799	1,413,549
管理経費支出	717,688	627,604	662,797	654,038	592,372
施設設備関係支出	909,277	155,149	397,665	204,490	202,535
その他の支出	2,075,077	2,119,734	1,630,177	1,632,761	4,333,854
支出の部合計	7,694,043	6,825,139	6,551,813	6,425,589	8,840,162

(2)事業活動収支計算書

（単位：千円）

事業活動収入の部	平成28年度	平成29年度	平成30年度	令和元年度	令和2年度
学生生徒等納付金	1,987,918	2,023,073	2,189,656	2,203,576	2,347,723
付随事業収入	1,573,427	1,662,510	1,693,390	1,686,504	1,663,930
経常費等補助金	417,531	402,321	360,931	250,226	249,868
その他の収入	106,355	112,915	100,363	251,045	231,275
教育活動収入計	4,085,231	4,200,819	4,344,340	4,391,351	4,492,796
教育活動外・特別収入	238,976	93,705	137,082	96,241	319,378
事業活動収入計	4,324,207	4,294,524	4,481,422	4,487,592	4,812,174
事業活動支出の部					
人件費	2,362,670	2,380,721	2,407,933	2,374,267	2,289,074
教育研究経費	2,211,051	2,133,419	1,833,188	1,829,269	2,011,632
管理経費	1,122,720	1,083,132	1,085,282	1,051,174	823,763
その他の支出	0	31	1,044	0	2,113
教育活動支出計	5,696,441	5,597,303	5,327,447	5,254,710	5,126,582
教育活動外・特別支出	119,574	26,773	954,334	317,101	277,228
事業活動支出計	5,816,015	5,624,076	6,281,781	5,571,811	5,403,810

目次へ戻る

(3)貸借対照表

（単位：千円）

	平成29年3月	平成30年3月	平成31年3月	令和2年3月	令和3年3月
固定資産	21,271,977	20,220,627	18,559,804	17,468,877	16,793,955
流動資産	1,593,625	1,217,651	1,044,829	1,078,147	951,313
資産の部合計	22,865,602	21,438,278	19,604,633	18,547,024	17,745,268
固定負債	1,189,723	1,116,847	1,089,200	971,067	964,090
流動負債	929,070	904,174	898,535	1,043,278	840,135
負債の部合計	2,118,793	2,021,021	1,987,735	2,014,345	1,804,225
基本金の部	40,332,016	40,462,831	40,737,056	40,864,684	40,770,004
翌年度繰越収支差額	△ 19,585,208	△ 21,045,574	△ 23,120,158	△ 24,332,005	△ 24,828,961
負債及び純資産の部合計	22,865,602	21,438,278	19,604,633	18,547,024	17,745,268

目次へ戻る

(4)主な財務比率

比率名	算式	平成25年度	平成26年度	平成27年度		
人件費率	人件費 帰属収入	48.2%	43.4%	36.5%		
人件費依存率	人件費 学生生徒納付金	92.3%	98.7%	112.0%		
教育研究経費比率	教育研究経費 帰属収入	68.3%	53.2%	37.2%		
管理経費比率	管理経費 帰属収入	17.7%	17.9%	17.2%		
消費支出比率	消費支出 帰属収入	220.7%	124.0%	92.4%		
流動比率	流動資産 流動負債	117.5%	169.1%	919.1%		
負債比率	総負債 自己資金	32.0%	22.7%	9.3%		

比率名	算式	平成28年度	平成29年度	平成30年度	令和元年度	令和2年度
人件費率	人件費 経常収入	54.5%	57.1%	56.3%	54.1%	50.5%
人件費依存率	人件費 学生生徒納付金	113.8%	118.9%	117.7%	107.7%	97.5%
教育研究経費比率	教育研究経費 経常収入	52.8%	53.4%	50.0%	41.7%	44.4%
管理経費比率	管理経費 経常収入	25.5%	27.1%	25.6%	23.9%	18.2%
基本金組入後収支比率	事業活動支出 事業活動収入-基本金組	138.8%	148.7%	127.1%	127.8%	112.3%
流動比率	流動資産 流動負債	229.9%	171.5%	134.7%	103.3%	113.2%
負債比率	総負債 純資産	9.2%	10.2%	10.4%	12.2%	11.3%

目次へ戻る

監査報告２

監　査　報　告　書

令和 3 年 5 月20日

学校法人　松本歯科大学　理事会　御中

学校法人　松本歯科大学

監事　大徳宏教

監事　有賀　功

私たちは、私立学校法第 37 条第 3 項及び学校法人松本歯科大学寄附行為第 15 条に基づき、学校法人松本歯科大学の令和 2 年度（令和 2 年 4 月 1 日から令和 3 年 3 月 31 日まで）の業務並びに財産の状況について、監査を実施いたしました。

私たちは、監査を実施するにあたり、「学校法人松本歯科大学監事監査規程」に準拠いたしました。

「学校法人松本歯科大学監事監査規程」は、監査において内部統制の状況及びその有効性に留意し、本学学校法人の財産及び理事の業務執行の状況について、適正かつ効率的な運営が行われているかどうかの判断を行うとともに、重大な不正等の事実について合理的な保証を得ることを求めています。

私たちの監査は、理事会・評議員会及びその他の重要な会議に出席するほか、理事等から業務報告を聴取し、重要な決裁書類等を閲覧するとともに、会計監査人と連携し、計算書類について検討を行う等、必要と思われる監査手続きを実施することを含んでいます。

監査の結果、学校法人松本歯科大学の業務に関する決定及び理事の業務執行は適切であり、計算書類すなわち、資金収支計算書、事業活動収支計算書および貸借対照表（固定資産明細表、借入金明細表及び基本金明細表を含む）並びに財産目録は、会計帳簿の記載と合致し、法人の収支及び財産の状況を正しく示しており、学校法人の業務又は財産に関し、不正の行為又は法令若しくは寄附行為に違反する重大な事実はないものと認めます。

以　上

目次へ戻る

監　査　報　告　書

令和 3 年 5 月20日

学校法人　松本歯科大学　評議員会　御中

学校法人　松本歯科大学

監事　大徳江孝

監事　有賀　功

私たちは、私立学校法第 37 条第 3 項及び学校法人松本歯科大学寄附行為第 15 条に基づき、学校法人松本歯科大学の令和 2 年度（令和 2 年 4 月 1 日から令和 3 年 3 月 31 日まで）の業務並びに財産の状況について、監査を実施いたしました。

私たちは、監査を実施するにあたり、「学校法人松本歯科大学監事監査規程」に準拠いたしました。

「学校法人松本歯科大学監事監査規程」は、監査において内部統制の状況及びその有効性に留意し、本学学校法人の財産及び理事の業務執行の状況について、適正かつ効率的な運営が行われているかどうかの判断を行うとともに、重大な不正等の事実について合理的な保証を得ることを求めています。

私たちの監査は、理事会・評議員会及びその他の重要な会議に出席するほか、理事等から業務報告を聴取し、重要な決裁書類等を閲覧するとともに、会計監査人と連携し、計算書類について検討を行う等、必要と思われる監査手続きを実施することを含んでいます。

監査の結果、学校法人松本歯科大学の業務に関する決定及び理事の業務執行は適切であり、計算書類すなわち、資金収支計算書、事業活動収支計算書および貸借対照表（固定資産明細表、借入金明細表及び基本金明細表を含む）並びに財産目録は、会計帳簿の記載と合致し、法人の収支及び財産の状況を正しく示しており、学校法人の業務又は財産に関し、不正の行為又は法令若しくは寄附行為に違反する重大な事実はないものと認めます。

以　上

目次へ戻る

『CAMPUS INN 概要』

	新入生棟（新入学生用）	高学年棟（第 2～6 学年用）
部 屋 数	168 室	200 室
構　　造	鉄筋コンクリート造　3 階建て　1 棟	鉄筋コンクリート造　3 階建て　10 棟
各 部 屋 占有面積	約 26 ㎡	約 41 ㎡
間 取 り	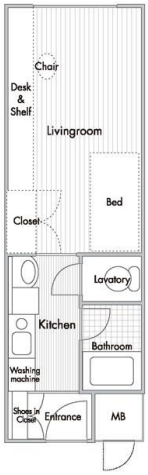	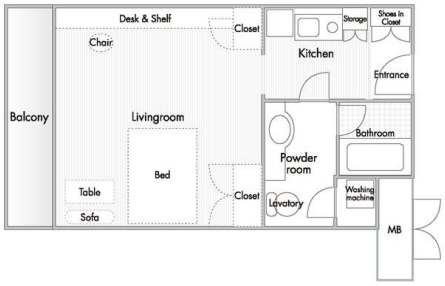
仕　　様	ワンルーム形式	
主な付帯設備等	・基本仕様：全室床暖房、断熱サッシ（紫外線カットガラス仕様）、エアコン、インターホン ・キッチン：IH クッキングヒーター1 基、冷蔵庫、電子レンジ ・バ　　ス：ユニットバス、浴室乾燥システム ・ト　イ　レ：洋式ウォシュレットタイプ ・洗面化粧台 ・全自動洗濯機 ・家　　具：ベッド、デスク、チェア、書棚、クローゼット、シューズラック、応接セット（高学年棟のみ）　*寝具は入寮時に全員、大学指定品を購入していただきます。 ・窓 関 係：レースカーテン、遮光カーテン ・そ の 他：ケーブルテレビ、電話、インターネットは個別加入可。 レンタル自転車（docomo bike share）を利用できます。	
清　　掃 （リネンサービス）	各部屋には週1回程度、業者による清掃が入ります（清掃範囲は床、洗面、バス、トイレ）。 その際バスマット、バスタオル（2枚）、シーツ、枕カバーは洗濯したものと取り替え、ベッドメイキングします。	
食　　事	日常の食事は、朝・昼・夕食とも学内のカフェテリアでとることができます。そのほか学内にはフレンチと中国料理のレストランがあります。	
そ の 他	男子学生と女子学生の居住スペースは分離されていて、セキュリティシステムも万全です。	
諸 経 費	・室　料：月額 40,000 円	・室　料：月額 65,000 円
	・保証金：300,000 円（入寮時納入） 退去時、修繕費とルームクリーニング費用（新入生棟 35,000 円/高学年棟 38,500 円）等を除き返金 ・寝具（羽毛布団・枕・ベッドパッド）購入費：28,000 円（入寮時納入） ・共益費：月額 10,000 円（リネンサービス等の経費） ・電気代：実費 ・上下水道代：実費　} 別途指定口座から引落 ・インターネット契約料：実費（希望者のみ個別契約） ・駐車場：自動車駐車場料金：年額 36,000 円（税別） 自動二輪駐車場料金：年額 18,000 円（税別） 自転車登録料：年額 2,000 円（税別）	
備　　考	希望者のみ入寮	希望者のみ入寮（希望者多数の場合抽選）
	※　入室に関しては、満室になり次第締め切らせていただきます。	

（2019 年 8 月現在）